Пролетарии всех стран, соединяйтесь!

ШАХМАТНАЯ Москва

ДВУХНЕДЕЛЬНЫЙ БЮЛЛЕТЕНЬ СОЮЗА СПОРТИВНЫХ ОБЩЕСТВ И ОРГАНИЗАЦИЙ ГОРОДА МОСКВЫ | № 5 (243) | 20 февраля 1968 года | Цена 10 коп. | Выпуск редакции газеты «Московский комсомолец»

СЛАВА СОВЕТСКОЙ АРМИИ!

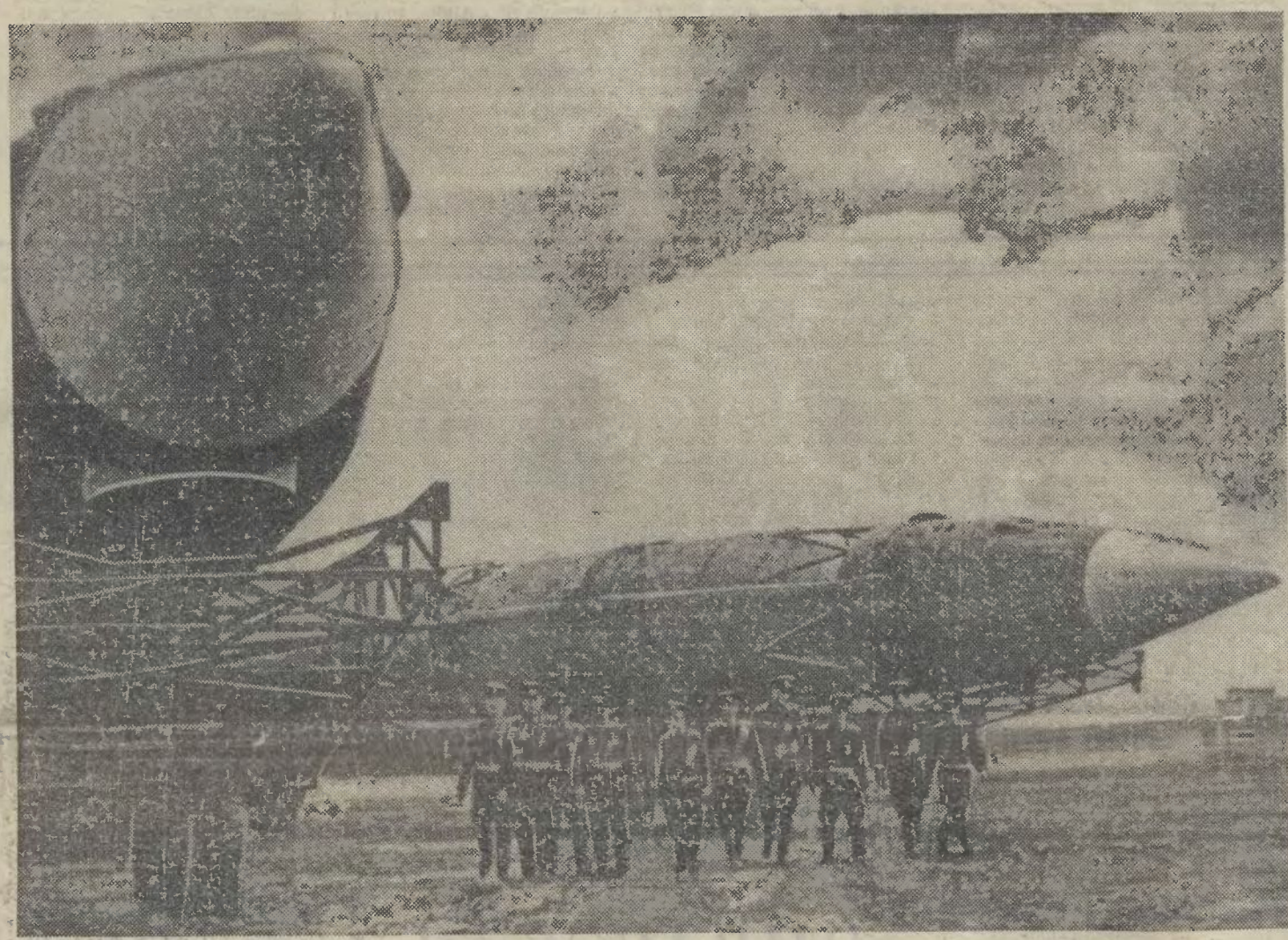

Материалы, посвященные армейским шахматистам, публикуются на 3, 4, 5, 6 и 7-й страницах этого номера

УРАВНЕНИЕ С ТРЕМЯ ИЗВЕСТНЫМИ

ПРЕТЕНДЕНТЫ на матч с чемпионом мира готовятся к боям на ближних подступах. Они вновь и вновь изучают партии будущих соперников, «латают» бреши в своих шахматных кораблях, конструируют «глобальное оружие», разрабатывают стратегические планы предстоящей кампании. Лишь В. Корчной сидит сложа руки: имя его противника таится во мгле, и нет, к сожалению, кудесника, который мог бы прочитать жребий гроссмейстера.

Впрочем, выражение «сидит сложа руки» не вполне подходит к В. Корчному. Об этом красноречиво говорят 12 очков из 15 возможных, набранных ленинградцем на бевервейкском турнире. Шутка ли, выиграть десять партий в одиннадцати турах и в конечном итоге опередить на три очка своих потенциальных конкурентов — В. Горта, Л. Портиша и М. Таля! Этот результат несомненно придаст В. Корчному уверенность в своих силах, которой ему так недоставало в предыдущих циклах борьбы за первенство мира.

Итак, В. Корчной ждет своего соперника и решает уравнение с тремя... известными! Ибо в бой за право называться шестым претендентом вступили три известных гроссмейстера — В. Горт, С. Решевский и Л. Штейн. На межзональном турнире они разделили 6—8-е места. Гроссмейстеры перенесли свой спор в Лос-Анджелес, где 18 февраля начался тройной матч-турнир — последний акт «межзональной драмы». Соперники сыграют друг с другом по четыре партии.

Если в Суссе дележ выходящего места оставлял за всеми равные права, то в Лос-Анджелесе такой вариант устраивает только С. Решевского: в случае равенства очков в действие вступает система коэффициентов межзонального турнира, показатели которой благоприятны для американца.

В нынешнем году Самюэль Решевский отметит свое 57-летие. Это ли не «сверхкритическая» масса для шахматиста?! Но нет правил без исключения. Можно вспомнить В. Стейница и Эм. Ласкера, сохранявших свою практическую силу до глубокой старости. Но зачем далеко ходить за примерами? Разве увяла игра М. Ботвинника? Разве неугомонный М. Найдорф потерял верность удара?

Конечно, бремя лет не скинешь со счетов. М. Ботвинник, выступая недавно в ЦШК с рассказом о турнире в Мальорке, заметил, что он отказался от борьбы за первенство мира, так как ему трудно выдержать столь длительный цикл соревнований. «Я могу бороться с полным напряжением две-три недели», — сказал экс-чемпион мира.

Две недели... Но это же как раз продолжительность «матч-турнира трех» в Лос-Анджелесе! Значит, возраст может и не оказаться для С. Решевского столь тяжким грузом. А если так, то огромный опыт американца плюс моральная поддержка земляков позволяют расценивать его шансы весьма и весьма высоко.

И все же я ни на минуту не усомнился бы в победе Леонида Штейна, если бы не события последних месяцев. Дело даже не в том, что чемпион СССР не оказался в числе первых призеров межзонального турнира и ему приходится вторично бороться за претендентское место. Настораживает психологическое состояние Л. Штейна.

Бывают шахматисты, неровно выступающие на соревнованиях. В одном турнире они терпят неудачу, в другом показывают исключительно высокий результат. Л. Штейна к таким шахматистам не причислишь. На протяжении нескольких лет он исключительно уверенно и мощно играл в турнирах самого высокого ранга. Можно сказать, что Л. Штейн привык к победам и воспринимал их как нечто само собой разумеющееся. Тем сильнее оказался удар, нанесенный ему шахматной судьбой в Суссе. Сумеет ли гроссмейстер от него оправиться?

В начале января Л. Штейн принял участие в гастингском фестивале. Этот маленький турнир имел для него, как мне кажется, большое значение. Не просто победа, а только убедительная победа могла помочь Л. Штейну преодолеть психологический шок, обрести уверенность в своих силах и выйти на старт «матч-турнира трех» в лучшей спортивной форме. Ведь основной компонент спортивной формы шахматиста — это степень его психологической подготовленности к соревнованию.

Полной победы Л. Штейну одержать не удалось. Конечно, дележ 1—4-го мест нельзя назвать неудачей, но выигрыш всего трех партий при шести ничьих в турнире «средней руки» — не слишком ли это скромный результат для шахматиста его класса?

Вот почему мы испытываем тревогу за Л. Штейна.

Самый молодой участник «матч-турнира трех» — 24-летний Властимил Горт звезд с неба не хватает, но «пробить» его очень нелегко. Турнирные успехи чехословацкого гроссмейстера не слишком высоки, но стабильны. Нельзя забывать и о том, что В. Горт находится на подъеме.

Все познается в сравнении. Если дележ 6—8-го мест на межзональном турнире был для Штейна срывом, то тот же результат явился для В. Горта шагом вперед.

Для многих молодых шахматистов имена М. Таля, Л. Портиша, Л. Штейна — синонимы шахматного совершенства. Не так давно и В. Горт мог лишь мечтать о такой компании. Но однажды, почувствовав себя равным, он уже не испытывает робости перед громкими именами.

Последние соревнования, кажется, подтверждают это. В гастингском турнире В. Горт стал рядом с Л. Штейном, А. Суэтиным и Ф. Георгиу, а в Бевервейке пропустил вперед лишь В. Корчного, разделив 2—4-е места с М. Талем и Л. Портишем.

Вера в себя и убежденность в том, что молодости все доступно, — разве эти качества не приносили порой больших сенсаций?

Итак, перед нами три претендента в претенденты. Кто победит? На короткой дистанции турнира возможны любые неожиданности. И кто знает, кому из трех героев вручит Каисса «яблоко раздора».

Мастер **В. ХЕНКИН.**

ПРОДОЛЖЕНИЕ СЛЕДУЕТ

«Сделано немало. Но мы должны сделать еще больше хотя бы потому, что наша федерация — самая представительная в стране». Таким был, пожалуй, один из главных лейтмотивов доклада и выступлений в прениях, прозвучавших на седьмом отчетно-выборном пленуме Всероссийской шахматной федерации, состоявшемся 14 февраля в Москве.

Президиум федерации отчитывался за два года. Выступивший с докладом его председатель А. Серов отметил, что главным в деятельности федерации и шахматного клуба РСФСР за этот период были подготовка и проведение IV летней Спартакиады народов Российской Федерации, посвященной 50-летию Советского государства, а также организация выступления команды РСФСР на всесоюзной юбилейной спартакиаде.

Эта работа была выполнена успешно. Сборная России заняла на Спартакиаде народов СССР второе место, отстав от победительницы—команды Москвы лишь на пол-очка.

Но турниры, посвященные славной дате в жизни нашей Родины, не были самоцелью. Они должны были послужить дальнейшей пропаганде и популяризации шахмат среди трудящихся крупнейшей советской республики. И эта задача тоже выполнена. В шести территориальных соревнованиях, предшествовавших финалу Спартакиады народов РСФСР, выступили 70 сборных команд краев, областей и АССР, а на всех этапах всероссийской спартакиады в шахматных соревнованиях приняло участие около миллиона человек!

Особенно плодотворно в этом отношении поработали шахматные федерации Свердловской области (председатель т. Антушевич), Краснодарского края (т. Тымчик), Владимирской области (т. Гаранин), Челябинской (т. Голев), Омской (т. Русаков), Красноярского края (т. Свидерский). В этих местах в массовых турнирах выступили соответственно 127, 48, 70, 34 и 50 тысяч шахматистов.

Теплые слова были произнесены в адрес новосибирской шахматной организации. За минувшие два года четверо ее представителей стали мастерами. Уже дважды там проводился городской шахматный фестиваль школьников. Своеобразными ступенями этого интересного турнира явились соревнования в классах, затем в школах, потом в районах и, наконец, финал, в котором участвовали свыше ста (в первый раз — 130, во второй — 140) лучших.

Вообще состязания школьников в юбилейном году были невиданно массовыми. На предварительных этапах спартакиады учащихся выступило 68 коллективов. Эти соревнования выявили новые имена, например, 13-летнюю Наташу Алехину из Воронежа, у которой не только многообещающая шахматная фамилия, но и действительно большое дарование. Российские школьники вышли победителями Всесоюзной школьной спартакиады, которая впервые входила в зачет Спартакиады народов СССР.

Докладчик отметил большое влияние, оказываемое на шахматную жизнь республики Всероссийским шахматным клубом РСФСР, функционирующим в столице уже несколько лет. Клуб устраивает выезды мастеров на места, организует лекции, сеансы одновременной игры, занимается издательской деятельностью.

И докладчик, и выступавшие в прениях говорили о том, что много дел впереди. Шахматы должны стать поистине всенародным видом досуга, к этой игре нужно относиться, как к настоящему олимпийскому виду спорта. Необходимо в каждом крупном городе создать шахматные клубы (пока их в РСФСР только 18), открыть, как в былые годы, комнаты шахматистов в каждом клубе, в каждом дворце или доме культуры. Огромную роль в развитии массовых шахмат могут и должны сыграть профсоюзы.

Значительное место в работе пленума заняла тема воспитания молодых шахматистов. Для того, чтобы у нас росла достойная смена прославленным гроссмейстерам, надо открыть шахматные отделения в детских спортивных школах, организовать кружки любителей мудрой игры в школах, выпустить программы работы с юными — вот лишь то немногое, о чем говорили ораторы.

Пленум избрал новый президиум Шахматной федерации РСФСР в составе 24 человек. Председателем вновь избран А. Серов. Заместителями председателя стали Б. Крапиль, Д. Постников, Я. Рохлин. Ответственным секретарем переизбрана В. Тихомирова.

ЯНВАРСКАЯ СЕССИЯ

Так уж повелось, что из года в год в конце января начинаются полуфиналы первенства ДСО «Буревестник» по шахматам. Пожалуй, ни одно спортивное общество не может похвастать столь пунктуально соблюдаемой традицией. На этот раз полуфиналы проходили в четырех городах — Москве, Алма-Ате, Челябинске и Ленинграде.

На старт московского полуфинала вышли двенадцать мастеров и пять кандидатов в мастера. Норма мастера, установленная в турнире (9½ очков из 16), оказалась по плечу лишь одному Борису Злотнику. С самого начала вперед вырвались три московских мастера — И. Зайцев, Ф. Черемисин и И. Ватников. К середине турнира в эту группу вклинились еще два опытных турнирных бойца — В. Щербаков и А. Новопашин. А поскольку в финал «Буревестника» выходило пять участников, то за несколько туров до конца финалисты были почти определены.

Вот окончательные итоги турнира:

1. **Зайцев** — 11½ очков, 2. **Новопашин** — 10½, 3. **Щербаков** — 10, 4—7. **Ватников, Черемисин, Злотник, Койфман** — по 9½ (по таблице коэффициентов в финал попадают Ватников и Черемисин), 8. **Годес** — 8½, 9—11. **Равинский, Шехтман, Бархатов** — по 8, 12—14. **Шилов, Суханов, Бонч-Осмоловский** — по 6, 15. **Сутеев** — 5½, 16—17. Штыров, Бархатов — по 5 очков.

Мы попросили победителя турнира мастера И. ЗАЙЦЕВА рассказать о некоторых эпизодах борьбы.

— Судьба первого места фактически была решена уже после девятого тура. К этому моменту я имел 8 очков из 9.

И. ЗАЙЦЕВ — СУТЕЕВ

Испанская партия

1. e4 e5 2. Kf3 Kc6 3. Cb5 g6 4. d4 K:d4 5. K:d4 ed 6. Ф:d4 Фf6 7. e5 Фb6 8. Фd3.

Вариант, избранный черными, пользуется в теории довольно сомнительной репутацией. Однако при 8. Ф:b6 ab белые в эндшпиле ничего особенного не достигают. Ферзей необходимо сохранить.

8...c6 9. Cc4 Фa5+ 10. Kc3 Ф:e5+ 11. Ce3.

Пожалуй, от оценки этой позиции во многом зависит судьба продолжения 3...g6. У черных лишняя пешка, доставшаяся им дорогой ценой — за счет отсталости в развитии. Им предстоит отразить натиск отлично отмобилизованных белых фигур.

11...d5 12. 0—0—0 Cf5.

Слабее 12...Ce6, после чего, продолжая 13. K:d5 или 13. C:d5, белые получают сильнейшую атаку. Например, 13. K:d5 cd (на 13...C:d5 последует 14. C:d5 Ф:d5 15. Фc3) 14. Cb5+ Kpd8 15. Cd4 Фf4+ 16. Kpb1 f6 17. Лhe1 Cf7 18. Фh3 Фc7 (18...Фd6 19. Cc5) 19. Cb6 ab 20. Л:d5+ Cd6 21. Лe6 и т. д.

13. Фd2 0—0—0.

Во время партии я видел, что после 13...dc 14. Лhe1 Ce6 могу форсировать забавную ничью путем 15. Cd4 Фf5 (15...Фc7 16. Ce5! и 17 C:h8) 16. Cg7 C:g7 17. Фd7+ Kpf8 18. Фd6+, и нельзя играть 18...Ke7 из-за 19. Фd8+. Но конечно, после 13...dc 14. Лhe1 Ce6 15. Kpb1 черным вряд ли устоять. Заметим также, что на 13...dc не годится 14. Cd4 из-за 14...Ch6 15. C:e5 C:d2+ 16. Л:d2 f6.

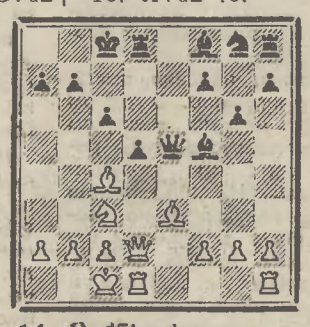

14. C:d5! cd.

Угрожало 15. Ce6+. Вряд ли хорошо 14...Л:d5 15. K:d5 Ф:d5 16. Фc3.

15. Kb5.

Белые хотят поймать журавля и отказываются от «синицы» — 15. Cd4 Ch6 16. C:e5 C:d2+ 17. Л:d2 f6 18. Cd4 b6, так как черные, продолжая 19...h5 и 20...Лh7, получали шансы на спасение.

15...f6!

Единственный ответ. Теперь в случае 16. f4 Фe4 17. Фc3+ Фc4 18. Ф:c4+ dc 19. K:a7+ Kpc7 у белых только ничья. Не ясен и вариант 16. Cf4 Ф:f4 17. Ф:f4 Ch6 18. K:a7+ Kpd7 19. Л:d5+ Kpe6 20. Л:d8 C:f4+. Недостаточно и 16. K:a7+ Kpb8 17. Cf4 Cd6!

16. Лhe1 a6 17. Cf4.

Пользуясь тем обстоятельством, что нельзя идти на вариант 17...Ф:f4 18. Ф:f4 Ch6 из-за 19. Ka7+ Kpd7 20. Л:d5×.

17...Ф:f4.

На 17...ab неприятно 18. Л:e5.

18. Ф:f4 ab 19. Фd4 Kpb8 20. g4 Cc8 21. g5 Ce7?

Ошибка. Необходимо было 21...Cd6, чтобы в случае 22. gf продолжать 22...Kh6 с неплохой игрой.

22. gf C:f6 23. Фf4+ Kpa7 24. Лd3!

Черный король снова попадает под атаку, отразить которую можно лишь ценой материальных потерь.

24...Cf5 25. Лa3+ Kpb6 26. Лe8!

На 26...Л:e8 следует 27. Фd6×, а 26...Ke7 27. Л:h8 C:h8 28. Фe3+ ведет к потере фигуры. Поэтому остается...

26...Cg5 27. Лe6+.

Последняя тактическая тонкость. После 27. Ф:g5 Л:e8 белые ничего не добивались. Теперь же они выигрывают фигуру.

27...C:e6 28. Ф:g5 Ke7 29. Ф:e7 Лhe8 30. Фf6, и белые реализовали материальный перевес.

Мастер **В. Щербаков** играл в турнире очень энергично и результативно. Он одержал наибольшее количество побед. Вот один из примеров его игры (белые — **Годес**).

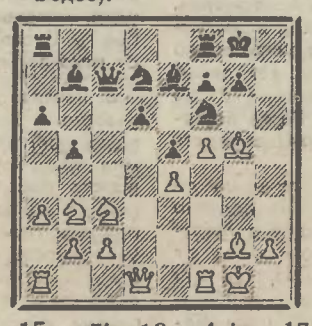

15...a5! 16. a4 ba 17. Л:a4 Kb6 18. Лa2 a4! 19. Kd2 a3! 20. Лf3 d5.

Серией пешечных ударов в центре и на ферзевом флаге черные подрывают позицию противника.

21. Лh3 Лfd8 22. C:f6 C:f6 23. ed K:d5 24. Kce4 Kf4! 25. Лh:a3 Фb6+ 26. Kph1 Л:a3 27. Л:a3 K:g2 28. Лb3 (защиты уже не видно) **28...C:e4 29. Л:b6 Ke3+,** и черные выиграли.

Неудачи на старте подстегнули **А. Новопашина**, который в последних турах разыгрался и выигрывал одну партию за другой. Посмотрите, как убедительно он опроверг рискованную игру **Штырова** (черные).

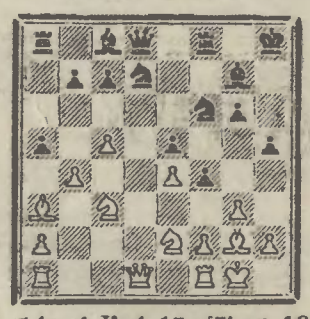

14. gf Kg4 15. f5! gf 16. ef Фh4 17. h3 ab 18. C:b4 K:f2 19. Л:f2 Ф:b4.

На эту позицию шли оба партнера, но белые рассчитали дальше.

20. Kf4!

Со смертельной угрозой 21. Ф:h5+.

20...Kf6 21. Kcd5 Ф:c5 22. Kg6+ Kpg8 23. Лc1 Фd4 24. K:f6+ Л:f6 25. Cd5+ Ce6 26. C:e6+ Л:e6 27. fe, и белые выиграли.

К концу турнира поправил свои дела Злотник. Молодой кандидат в мастера более уверенно чувствует себя в позиционной игре, когда же дело доходит до комбинационных осложнений, то ему явно не хватает тактической зоркости своего учителя. Вот фрагмент из их партии.

ЗЛОТНИК — РАВИНСКИЙ

Испанская партия

1. e4 e5 2. Kf3 Kc6 3. Cb5 a6 4. Ca4 Kf6 5. 0—0 Ce7 6. Лe1 b5 7. Cb3 0—0 8. c3 d6 9. h3 Ka5 10. Cc2 c5 11. d4 Фc7 12. Kbd2 cd 13. cd Cb7 14. Kf1 Лac8 15. Cd3 d5 16. de K:e4 17. Kg3 f5 18. ef C:f6 19. C:e4 de 20. K:e4 Фc2.

Жертва пешки, предпринятая черными, вряд ли корректна. Однако Злотник после продолжительного раздумья не нашел правильного продолжения: 21. K:f6+ Л:f6 22. Лe8+! (после 22...Kpf7 23. Фd7+ Kpg6 24. Kh4+ дело кончается матом) 23. Л:f8+ Kp:f8 24. Ф:c2 Л:c2 25. Kd4, и у белых в эндшпиле здоровая лишняя пешка. Вместо этого он сыграл **21. Ф:c2 Л:c2 22. Лb1,** но после **22...Cd5!** у черных за пешку оказалась вполне достаточная компенсация. Партия окончилась вничью.

Как всегда, интересно и смело играл мастер Ф. Черемисин. Лишь досадное поражение в партии с Койфманом после отличного старта (5 из 6) не позволило ему занять более высокое место в турнирной таблице.

ЧЕРЕМИСИН — ШИЛОВ

Сицилианская защита

1. e4 c5 2. Kf3 a6 3. Kc3 Kc6 4. d4 cd 5. K:d4 e6 6. Ce3 Фc7 7. Ce2 Kf6 8. 0—0 Cb4 9. K:c6 Ф:c6 10. Cf3 C:c3 11. bc Ф:c3 12. Фd6 Фc6 13. Фg3 Kpf8 14. e5 Kd5 15. Фh4 Фc7 16. C:d5 ed 17. Cc5+! Kpg8 18. Cd6 Фa5 19. Фe7 h6 20. Фe8+ Kpf7 21. Ф:f7, и белые легко выиграли.

***

Одновременно с мужскими полуфинальными турнирами ЦС СДСО «Буревестник» проводились и женские.

В московской группе первой финишировала гомельская студентка Галина Ожгина, набравшая 7½ очков из 11. На пол-очка отстала инженер Лариса Калашникова (Москва). Право участия в финальном турнире завоевала также преподаватель бурятского сельскохозяйственного института Лабсама Гармаева, разделившая третье—пятое места с И. Канторович (Москва) и О. Колояруевой (Пенза), но имеющая лучшие показатели по таблице коэффициентов.

В **Ленинграде** доминировали «хозяйки поля». Студентка ленинградского механического института Татьяна Широкобрюхова заняла первое место, преподаватель технического института Наталья Григорьева — второе. В борьбе за участие в финале ленинградской студентке Ксении Берман удалось оттеснить на четвертое место свою опытную землячку Людмилу Глинскую.

Успешно выступили московские шахматистки в **челябинской** полуфинальной группе. Светлана Попилина (Станишевская) и Марина Лейн (Бронникова) вместе с грузинской шахматисткой Цининой Хугашвили стали финалистками.

ОПЕРАЦИЯ «64»

ЧТО СОСТОИТСЯ у армейских шахматистов и шашистов в нынешнем шахматном сезоне? Какие предстоят соревнования в знаменательном для них году?

Утвержденный недавно приказом министра обороны СССР план спортивных мероприятий в Вооруженных Силах на 1968 год содержит много интересных, увлекательных мероприятий по шахматам и шашкам.

Сезон открыли слушатели и преподаватели высших военных учебных заведений, съехавшиеся сейчас в Москву и Ленинград на свой традиционный шахматный чемпионат, посвященный славному пятидесятилетию.

Как всегда, наиболее интересную и захватывающую борьбу предвещают лично-командные соревнования по шахматам и шашкам среди военных округов, групп войск и флотов.

В конце марта в Минске, Ярославле, Омске и Севастополе начнутся зональные состязания по шахматам, в которых примут участие сборные команды округов, групп войск и флотов, состоящие из семи человек каждая: 4 мужчины, женщина, юноша и девушка не старше 20 лет.

Одновременно с шахматистами в бой вступят и сильнейшие армейские шашисты. В городе русских оружейников—Туле в течение марта — апреля выявятся имена новых чемпионов Вооруженных Сил по русским и международным шашкам.

Наряду с личными соревнованиями в Туле определится команда, которой будет вручен переходящий кубок.

1 июня в городах-героях Волгограде и Одессе начнутся финальные состязания на личное первенство Вооруженных Сил по шахматам. Сейчас трудно предсказать, кто из армейских мастеров завоюет путевку на поездку в волжскую твердыню, но ясно одно: двукратный чемпион Вооруженных Сил мастер спорта старшина сверхсрочной службы В. Желяндинов (ГСВГ) приложит все силы к тому, чтобы установить новый всеармейский «рекорд» и в третий раз завоевать этот почетный титул.

Сильнейшие армейские и флотские шахматистки будут гостями воинов Одесского военного округа. Среди них мы, вероятно, увидим заслуженного мастера спорта К. Зворыкину (БВО), мастеров Р. Билунову (МВО), Н. Войцик (МО ПВО), Ф. Дмитриеву (ЛВО), Е. Малинову (КВО), К. Скегину (МВО) и ряд ведущих перворазрядниц.

Финал командного первенства будет проведен в Ленинграде. В прошлом году шахматисты города на Неве заслуженно завоевали Кубок чемпионов и по установившейся традиции получили право быть хозяевами очередного первенства.

В период летних школьных каникул состоится смотр наших резервов. В Ригу съедутся юные шашисты, в Ленинград — юные шахматисты и шахматистки.

Ряд соревнований этого года посвящен 50-летию Вооруженных Сил СССР. Центральным событием среди них станет командный чемпионат дружественных армий, который намечено провести в мае в ЦДСА имени М. В. Фрунзе. Здесь ожидается участие воинов-шахматистов из Болгарии, Венгрии, ГДР, Кубы Монголии, Польши, Чехословакии.

В июле в Киеве начнется турнир с мастерской нормой по международным шашкам, а через три месяца, в октябре, норму мастера спорта по шахматам смогут выполнить сильнейшие кандидаты в мастера, которые удачно финишируют во Львове.

Завершится спортивный год командным первенством Советского Союза. Как известно, два года назад армейские шахматисты и шашисты сделали замечательный «дубль», завоевав кубки и золотые медали чемпионов СССР. Сейчас перед ними стоит не менее сложная задача — удержать завоеванные позиции, что подчас бывает еще труднее.

РЕПОРТАЖ ИЗ Н-ской АВИАЧАСТИ

«ВЗЛЕТ РАЗРЕШАЮ!»

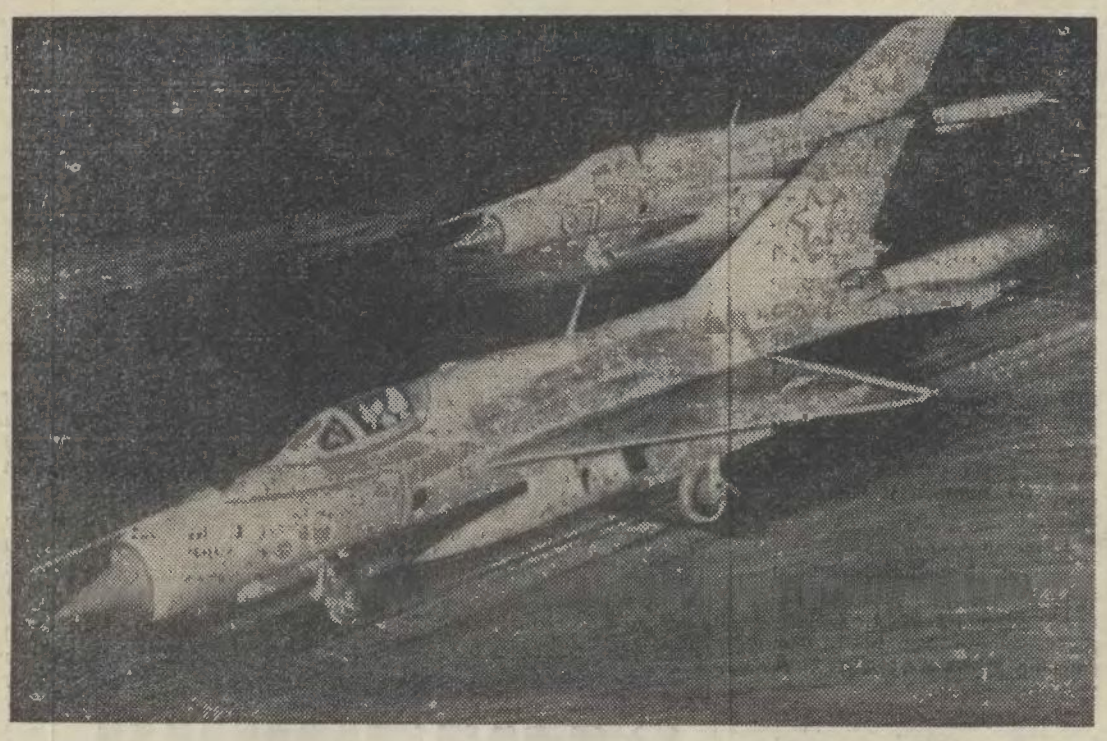

Мороз приглушил иные звуки, кажется, остановил жизнь оцепеневших предметов. Старичок ЛИ-2, часто отфыркиваясь, побежал по бетонке. Она появилась давно, эта удивительная машина. Пожалуй, нет в авиации другого самолета со столь долгой жизнью. Он был до войны пассажирско-транспортным «лайнером», готовился вот-вот занять доминирующее положение среди других авиамашин междугородного сообщения, но грянула Великая Отечественная, и он стал главным военно-транспортным самолетом. «Труженик неба», как уважительно называли его военные летчики, десантировал разведчиков, бомбил вражеские позиции, сбрасывал грузы партизанам, отважно садился в тылу фашистов. Его любили за неприхотливость, удобства (по тем временам) и летчики, и пассажиры.

Прошло четыре года, прежде чем ЛИ-2 смог вернуться к своей мирной профессии. Он еще долго помогал восстановлению разрушенного хозяйства, но еще больше в послевоенный период прошло времени с тех пор, как авиационная промышленность перестала его выпускать. Однако там, где старичок чудом сохранился, его берегут — он еще служит людям!

Вечером, когда мы вылетали на полигон, бушевала пурга. Утром припушенная земля выглядела обновленной. Горизонт в низо-голубой дымке. Блеклые оранжевые струи возвещают о приходе солнца, хотя самого «властелина» еще и не видно. Видимость — «тысяча на тысячу». В авиации это означает полную видимость всего, что находится под самолетом, на огромном расстоянии.

Наш ЛИ-2, подминая километры, приближается к зоне бомбометаний. Вот уже виден полигон, «объекты», подлежащие уничтожению. Летчики будут заходить на цели на больших и малых высотах, на сверхзвуковой скорости, бомбить с пикирования и из положения горизонтального полета. Но вот уже зоны осмотрены, и пора поворачивать. Самолет накреняется как-то плавно, мы теряем высоту. Винты яростно замолотили по воздуху. Замедляя овой бег, ЛИ-2 по классической схеме посадки шел к земле...

Заместитель командира части подполковник Гуща встретил радушно:

— Тех, кто не боится старикашку, — он кивнул в сторону нашего ЛИ, — уважает его, — милости прошу! Прибыли даже чуть раньше, успеете осмотреться. А пока — прошу в комнату отдыха...

Медленно шагаем по аэродрому. Самолеты с высокими килями, бомбами под скошенными назад плоскостями построены на линии предварительного старта.

— Сегодня летчики практически закрепят задачи по бомбометанию, они будут заходить на цели как днем, так и ночью. — Подполковник Гуща шагает рядом с нами уверенно, крупно. Молодой летчик первого класса подкупает простотой, полным отсутствием «позы». Он доводит нас до комнаты отдыха, энергично машет рукой:

— Пошел я, не сердитесь, что бросил. Нужно уточнить плановую таблицу на летную ночь, через несколько минут вылечу на разведку погоды. Пока на аэродроме произведут перестроение, я должен сообщить о фактическом состоянии погоды.

В комнате, куда входим, тишина. У окна, облокотившись на подоконник, стоя, что-то увлеченно читает невысокий темноволосый майор. Увидев нас, приветливо здоровается:

— Майор Дарвин Рухадзе! Предупреждаю сразу: к тому Дарвину отношения не имею! — И заразительно смеется.

О нем мы вообще уже знали. В части — самый результативный, самый способный летчик. Человек больших знаний и большой культуры, как раз один из тех, о ком по праву говорят не летчик-пилот, как раньше, а летчик-инженер. На прошлогодних учениях «Днепр» заслужил личную благодарность от министра обороны СССР. Там эскадрилья Рухадзе сумела остановить танки «противника», вошедшие в прорыв и пытавшиеся развить наступление.

— Что вы, — майор, выслушав наши дифирамбы, становится серьезным. — Во-первых, современные машины (вы же их видели?) доверяют только высококвалифицированным летчикам, так что любой в части — не хуже меня. А что до летчика-инженера, то жизнь вносит свои коррективы: только технически образованный человек сможет летать на наших сверхзвуковых. Так что и здесь я — никакое не исключение. Молод, говорите, а майор? У нас лишь командиру части более тридцати, остальные, как и я, — где-то около этого возраста «пасутся». Вот где я никому не уступаю, даже Геннадию Александровичу, вы шли с ним, я видел, — это в шахматах! Тут могу похвастаться: двукратный чемпион части, первый разряд все-таки...

Сколько мы играли, не берусь судить. Сначала даже как-то не очень охотно, спокойно разговаривая, позже вошли в азарт. Обедать пошли вместе. Из столовой поспешили на СКП — приближалось время полетов.

— Гуща — летчик огромной культуры, — продолжая начатый ранее разговор, сказал Рухадзе. — Я бы сказал точнее, интеллигентный летчик. Вы обо мне не пишите — лучше о нем. Это без выкрутасов я говорю, сильнее он.

И, хитро посмотрев на нас, добавил:

— Пока сильнее. Как летчик! Но я буду догонять его, упрямый я кавказец! А вот обгонит ли он меня в шахматах? Дудки! Я вам показывал же, как «прибил» его на последнем первенстве? Тут я гордый!..

Командир эскадрильи приветственно поднял руки:

— До встречи, мне к ребятам и потом — в небо...

За огромными аквариумными стеклами не слышно шума ревущих двигателей. Самолеты один за другим бегут по взлетной полосе и в крутом подъеме вонзаются в голубую высь... Вот уже поступают первые доклады:

— Цель уничтожена!

— Объект поражен!

— Сооружение выведено из строя!

Мы работали до темноты и после короткого отдыха вновь вернулись на СКП наблюдать за ночными полетами. Из нашей прозрачной кабины был виден фосфорисцирующе поблескивавший снег. Справа уходила вдаль линия красных ограничительных огней, слева — синяя. На форсажном режиме взлетел самолет с сабами (светящимися авиабомбами). За ним тянулось огромное пламя, еще долго видимое на фоне темного неба. Самолет уже высоко, он для нас, смотрящих снизу, кажется звездой. С такой высоты он осветит бомбами цели поражения. Мы знаем уже, что первым на цели пойдет самый лучший летчик. Это — решение командира, как сказал нам подполковник Гуща. Ждем. Наконец, по радио донесся голос руководителя полетов:

— Семьсот третий! Семьсот третий! Взлет разрешаю!

И почти тут же, промчавшись стрелой, ушел в бесконечную ночь новейший истребитель-бомбардировщик.

— Кто полетел? — спросили мы у Гущи.

— Как кто? — Геннадий Александрович искренне удивился. — Конечно, Дарвин Рухадзе...

Подполковник
В. МИТРОШЕНКОВ.

РАКЕТЧИКИ

ЕЩЕ полчаса назад из окна штаба я четко видел контуры устремленных в небо ракет. Но быстро наступившие сумерки «газмывали» их почти на глазах, и, наконец, грозные красавицы вовсе исчезли, растворившись в молочной пелене, надвинувшейся вместе с шапками мелкого, колючего снежка.

— Минут через пятнадцать заявятся! — уверенно сказал замполит. — Пойдемте в наш красный уголок, там и поговорите...

Мы ждали теперь в Ленинской комнате. Я медленно обходил ее, разглядывая многочисленные стенды. Ракеты, большие и совсем «не впечатляющие», снятые целиком и отдельными частями... Непонятные мне схемы, текст воинской присяги, любовно сделанная стенгазета «Ракетчики»...

В правом дальнем углу просторной комнаты небольшая красиво нарисованная схема... Впрочем, схема ли? Частокол знакомых цифр: единицы, «половинки», нули... И сверху: «Финал первенства... подразделения по шахматам» (!) Подхожу вплотную, читаю: рядовой А. Четверяков — 3-й разряд, рядовой В. Конычь — 3-й разряд, ефрейтор Г. Синкушев — 3-й разряд, младший сержант А. Меловский — 2-й разряд, младший сержант М. Шулимов — 4-й разряд, капитан В. Григорьев — 3-й разряд... Всего — 14 человек, коэффициент турнира (быстро подсчитал про себя) — 3,14!

— Что же это вы, Владимир Сергеевич, подводите офицерскую честь? — шутливо обращаюсь к замполиту.

Капитан смущается:

— Да, знаете, никакого тебе почтения! Еле-еле набрал очко из трех. Оправдываюсь тем, что почти два года не играл в турнирах. А тут...

Нас перебили голоса:

— Разрешите, товарищ капитан!

В дверях стояли ефрейтор и два солдата.

— Это как раз и есть Синкушев, — офицер показал на ефрейтора, — один из лидеров наших.

...Мы сидели уже с полчаса, говорили «за жизнь», о службе, о шахматах и шахматистах. В красном уголке уже собралось десятка два солдат и офицеров — участников турнира и заядлых болельщиков. Подошел высокий чернобровый парень, представился:

— Рядовой Вячеслав Конычь!

И уже обращаясь к замполиту:

— Товарищ капитан! Может, отменим тур? Лекцию и сеансик бы устроить...

Я, к сожалению, не мог. Уже пришла машина, пора было собираться в обратный путь:

— Вы уж начинайте, я немного посмотрю. Еще сыграем как-нибудь...

Слава быстро прочитал список играющих в пятом туре: «Григорьев—Гольдман, Синкушев—Ермаков, Шулимов — Провоторов...». Когда все сели и игра началась, он подошел ко мне:

— Рассказали б чего-нибудь о Тале или Спасском...

— А почему сам не играешь сегодня?

Конычь нахмурился, потер переносицу:

— Да я должен сегодня с Сашей Меловским сражаться, а он почти месяц в госпитале...

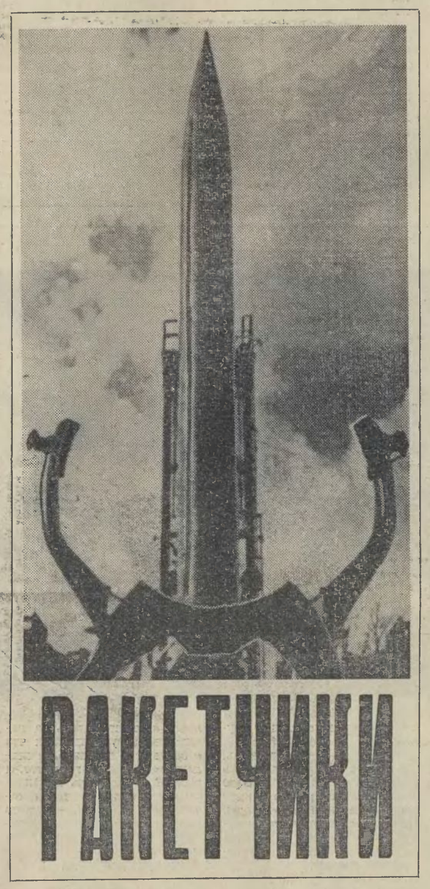

— Но ведь этот сержант не сыграл ни одной партии, почему его не исключаете из турнира?

— Сашу-то? Что вы! Он и лучше всех играет у нас, и потом случай такой... Нет, мы всем турниром просили его оставить. Замполит поддержал.

Через несколько минут Слава начал рассказ о «том случае».

«...Градусов двадцать пять было, не меньше. Мы совершенно промерзли, совершая многокилометровый марш. Держались, что называется, на энтузиазме. Младший сержант Меловский (он и есть мой командир и почти земляк: я из Казани, он — из-под Уфы) — парень такой веселый и, кажется, на командира не похож. Правда, однажды я «удружил» ему на учениях, так он мне показал друга-шахматиста и земляка! Я, говорит, тебя выпросил из другого отделения, думал, шахматист, мыслящий человек, а ты так... И не ругал больше, а было долго не по себе, лучше б наказал.

Но я отвлекся. Прибыли мы, значит, на место назначения вовремя, развернулись, как положено. Чуть отдохнули, отогрелись — тревога! Быстро подготовили к пуску установки, ждем команды...».

Дальше Слава стал волноваться, и мне придется закончить его рассказ самому.

...Пожар вспыхнул неожиданно. Еще никто не успел толком понять, что же произошло и как это случилось, как на борьбу с огнем бросился младший сержант Меловский.

— Назад! — первым опомнился командир взвода лейтенант Белычев.

Но Александр уже исчез в дыму... Каждую секунду мог громыхнуть взрыв, сметая все на своем пути, каждую секунду пожар грозил перекинуться...

А на помощь уже бежали лейтенант Белычев, рядовой Яценко, офицеры Кулешов, Сачкемян...

Невыносимо медленно тянулось время, и когда набежавший ветерок рассеял клубы черного дыма, все увидели группу людей в растерзанной одежде, с трудом шагавшую в сторону укрытий. Четверо шедших впереди бережно несли пятого...

— Ожоги у Саши сильные. — Слава помолчал. — Многие ребята ему кровь свою отдали. Но все, кажется, самое страшное позади, только вот на левой руке шрам большой останется. А турнир-то наш сержант все же успел начать. Правда, он отложил свою первую партию, но, по-моему, должен победить. Вот посмотрите...

Слава Конычь быстро расставил передо мной такую позицию:

Мы бегло посмотрели позицию и убедились, что Саша, играющий белыми, видимо, выиграет без особого труда.

...Пора было уезжать, водитель уже несколько раз нетерпеливо давил на сигнал. Я в последний раз прошелся по Ленинской комнате, обошел всех игравших. Противник замполита лейтенант Гольдман напряженно думал уже, как мне сообщили, минут пятнадцать. Я заинтересовался дебютом этой партии. Там были сделаны ходы 1. e4 c5 2. Kf3 d6 3. d4 cd 4. K:d4 Kf6 5. Kc3 a6 6. Cg5 e6 7. f4 Фb6 8. Фd2 Ф:b2 9. Лb1 Фa3 10. C:f6 gf 11. Ce2.

Капитан Григорьев, видя, что я собрался уезжать, встал, протянул руку:

— Ну, счастливо! Сможете — приезжайте, посражаться с ребятами б нужно...

— Непременно, поверьте. — Тут я не выдержал, склонился к уху замполита, кивнул в сторону партии:

— Варианитки современные играете, Владимир Сергеевич! А говорите: «Отстал!».

Он улыбнулся:

— Технику современную освоили, пытаемся хоть чуть-чуть не отставать и здесь, за доской...

Мастер Е. БЕБЧУК.

Н-ская ракетная часть.

РАЗГРОМ ГИТЛЕРОВЦЕВ ПОД МОСКВОЙ

Во второй половине XIX века шахматную печать всего мира обошли остроумные символические задачи А. Петрова («Бегство Наполеона из Москвы в Париж», «Партизанская война 1812 года») и скахографические задачи И. Шумова («Переход через Балканы», «Разгром Карса»). Возможности шахматной композиции оказались достаточными, чтобы отобразить, понятно, в условной форме, фрагменты всенародных освободительных войн.

Я сделал попытку составить символический этюд, который посвящаю защитникам столицы 1941 года.

Выигрыш

«Враг» (пешка a2) рвется к столице — грозит a2—a1Ф×. Если сразу бросить в бой «пехоту» — 1. h3+?, то после 1...Л:h3 2. Ле4+ Крf3 поражение неотвратимо. Сначала необходима артиллерийская подготовка — 1. Ле4+ Лf4. А вот теперь слово пехоте — 2. h3+! Ответ черных вынужден — 2...Крg5. Тогда 3. Ле5+! Лf5 4. h4+! Крg6 5. Ле6+! Лf6 6. h5+! Вот так, чередуя артиллерийские залпы с наступлением пехоты, враг теснится в тыл. 6...Крg7 7. Ле7+ Лf7 8. h6+ Крg8 9. Ле8+ Лf8 10. h7+! Кр:h7. Отступать некуда, враг загнан в тупик! 11. Лfe7+ и 12. Ла7, и выигрыш.

Да, «артиллерия — бог войны!».

В. КАЛАНДАДЗЕ.

В КАНУН СЛАВНОЙ ДАТЫ НАШ КОРРЕСПОНДЕНТ ЕВГЕНИЙ БЕБЧУК ЗАДАЛ НЕСКОЛЬКИМ ВИДНЫМ ВОЕНАЧАЛЬНИКАМ ДВА ВОПРОСА:

1. КАКОЕ МЕСТО В ВАШЕЙ ЖИЗНИ ЗАНИМАЮТ ШАХМАТЫ?
2. ЧТО ПРИВЛЕКАЕТ ВАС В ШАХМАТАХ?

ВОТ ИХ ОТВЕТЫ:

И. БАГРАМЯН,

заместитель министра обороны СССР, Маршал Советского Союза, Герой Советского Союза

С шахматами я познакомился давным-давно. Точно и не скажу, где, но, сдается мне, что лет сорок с лишком назад, когда я был слушателем военной академии. Отношение к ним сложное, подчас противоречивое. Вопрос не в том, люблю — не люблю. Очень люблю! Но считаю, что они слишком глубоки для «баловства», а на большее, увы, всегда не хватало времени. И нравится мне выигрывать не ради выигрыша, а если удалось провести в жизнь какой-то свой замысел.

Какое место занимали в жизни! Видите, все дела, дела... Но при случае всегда сражался и дома, и в свободное время от службы вообще. Бывали у нас «баталии» с Родионом Яковлевичем Малиновским, высоко их ценившим. Многие наши военачальники считают шахматы очень нужной и полезной игрой. Ведь они развивают у воина, будь он солдатом или генералом, важнейшие качества — умение предвидеть ход событий, умение почувствовать тот момент, когда следует перехватить у противника инициативу, да и многие другие.

И. КОНЕВ,

Маршал Советского Союза, дважды Герой Советского Союза

К сожалению, играть часто в последние годы не приходится. Но было время, когда я с увлечением сражался на шахматных полях.

На мой взгляд, если считать шахматы игрой, то нет ей равной среди игр. По тренировке памяти и логике мышления, по воспитанию выдержки, силы воли и других ценных качеств человеческого характера.

А. ЕРЕМЕНКО,

Маршал Советского Союза, Герой Советского Союза

Я всегда с большим уважением относился к этой очень умной игре и многие годы в меру своей занятости по службе старался посещать различные шахматные турниры. К примеру, в бытность командующим войсками Северо-Кавказского военного округа я, что называется, периодически «вырывался» на полуфиналы первенства России, удалось даже однажды посмотреть международный шахматный матч РСФСР — Болгария, проходивший в Ростове-на-Дону.

Долгие годы и сам играл охотно «легкие» партии, был постоянным партнером-соперником такого известного почитателя шахмат, каким являлся Родион Яковлевич Малиновский.

Что до второго вопроса, то, на мой взгляд, шахматы—игра людей целеустремленных, волевых, сильных. Чтобы достигнуть в ней значительных успехов, мало одного желания и значительной затраты времени — НУЖНО БЫТЬ ЛИЧНОСТЬЮ! Приятны они и тем, что хорошо переключают, являются отличным отдыхом для массы любителей.

С. РУДЕНКО,

первый заместитель главкома ВВС СССР, Маршал авиации, Герой Советского Союза

Предупреждаю сразу — не специалист, играю неважно, потому, быть может, испытываю большее почтение к шахматам, чем игрок посильнее, поискуснее. Но люблю эту мудрую игру очень, предан ей. Летчики вообще в большинстве своем тоже увлекаются шахматами в не меньшей степени, чем, скажем, жизненно необходимыми для них видами спорта.

В последней фразе частично и ответ на второй вопрос. Мы видим в шахматах полезную, нужную игру, которая помогает летчику развить реакцию, не падать духом в самой сложной и иногда совершенно неожиданно возникающей ситуации. Наконец, шахматы учат терпению, сосредоточенности, а это так важно для летчика!

Короче говоря, можно долго трезво оценивать положительную роль этой древней игры. Но мы не всегда это делаем, не часто задумываемся над этим — мы просто любим шахматы...

ШЕСТЬ СТРОК

«Шахматный словарь» краток, как телеграмма:

«Наглис Борис Павлович (г. р. 1911) — мастер спорта СССР по шахматам с 1961 года, международный арбитр с 1962 года, Москва, «Спартак». Директор ЦШК СССР. Член президиума Шахматной федерации СССР».

А за этими шестью строчками — жизнь. Нелегкая, завидная.

Чему завидовать? Стал мастером в пятьдесят, когда теперь «можно» и в восемнадцать. И все же...

Две картины каждый раз обращают Наглиса в прошлое. Одна — эпизодически, когда во время матчей на первенство мира у театра Эстрады на Берсеневской стоит толпа безбилетных мальчишек. Он тоже стоял так перед залом «Метрополя» во время I Московского турнира. Он довольствовался тем, что видел выходящих корифеев. Справедливости ради надо сказать, что распознавать смысл в движении шахматных фигур он научился только накануне турнира.

Впрочем, через год он был уже чемпионом школы, а потом, выиграв матч у сподвижника Чигорина опытнейшего Френкеля, получил 1-ю категорию.

И второе, что будоражит память Наглиса постоянно, — это серая гранитная доска на стене одного из домов неподалеку от ЦШК. Он никогда не привыкнет к ней, как не может привыкнуть солдат к почетному караулу у знамени. Отсюда, от этого дома, ушло на фронт московское ополчение Киевского района. В его составе был Наглис.

Когда мы говорим о доблести солдата, всегда достаточно одной фразы: «Он прошел путь от Сталинграда до Берлина». До Сталинграда рядовой Наглис сражался под Москвой. Командир взвода младший лейтенант Наглис воевал на Калининском фронте. Под Сталинград, в легендарную 62-ю армию Чуйкова, прибыл старший лейтенант Наглис. На должность политрука роты автоматчиков, комиссара, неписаным долгом которого было первым вставать в атаку и последним отходить с поля боя. Или не отходить вообще.

В те дни на правом берегу Волги решалась судьба России. Но командир полка не удивился, получив из штаба армии бумагу: Наглиса вызывали в Москву на турнир сильнейших мастеров и талантливой молодежи. Он знал: этот вызов — свидетельство силы и что именно так расценят бойцы командировку их комиссара.

Но командировка не состоялась. Во время разговора с вызванным в штаб полка Наглисом в землянку влетел связной:

— Немцы атакуют!

— Разрешите идти, товарищ майор? — спросил Наглис.

И добавил:

— Турнир начался!..

Вечером командир полка, заполнив наградной лист на Наглиса за отражение атаки фашистов, вновь вызвал его.

— После войны сыграю, товарищ майор. Прошу разрешения остаться!

Первую свою послевоенную партию кавалер 14 советских и 2 иностранных наград подполковник Наглис сыграл в Берлине, куда вошел с 62-й, ставшей 8-й гвардейской армией. Потом он несколько раз был ее чемпионом, дважды выигрывал первенство Группы советских войск в Германии, играл на второй доске в знаменитом «сухом» (0:10) для американцев матче со сборной армии США. И не раз командарм Чуйков просил разыскать «армейского Ботвинника» на предмет пары-тройки ожесточенных сражений на шахматной доске.

Демобилизовался Наглис лишь в пятьдесят седьмом году. Был назначен директором ЦШК и... начал по-существу в «больших шахматах» с нуля. Слишком велик был перерыв, да и взгляд на шахматы почти за два десятка лет изменился принципиальным образом. Ушла вперед теория, возросла и стала иной техника защиты.

А ведь штурм мастерского рубежа Наглис начал еще перед войной. Собранная им команда «Строителя» стала в 1938 году чемпионом СССР и ВЦСПС, а на следующий год за лучший результат на 2-й доске (на первой честь команды защищал Рагозин) Наглис стал одним из первых в стране кандидатов в мастера. И вот спустя 19 лет он все еще кандидат...

Два с половиной года понадобилось ему, чтобы наверстать упущенное. Значок мастера в 50 лет — это можно было рассматривать как своего рода семнадцатую награду.

Даже если не касаться работы Наглиса по проведению традиционных международных турниров ЦШК, его участия в организации соревнований на первенство мира, всесоюзных и просто крупнейших московских турниров и всех тех бесчисленных больших и мелких дел, которые приходится ему выполнять, и то ясно: как много скрывается все-таки за шестью строчками лаконичного, как телеграмма, «Шахматного словаря».

К. АЛЕКСАНДРОВ.

Год сорок второй. Сталинградский фронт. На фотографии того памятного периода командующий легендарной 62-й армией, ныне Маршал Советского Союза, Чуйков (в центре). Вместе с ним в разработке операции участвуют генералы Крылов (слева) и Гуров.
Фото Р. МИНАСОВА, сделанное с документальной киноленты, публикуется впервые.

С НАГРАДОЙ, ЕЛИЗАВЕТА ИВАНОВНА!

Е. Быкова проводит сеанс одновременной игры в одной из частей Московского гарнизона.

Год суровый, тревожный — сорок первый... Москвичи и бакинцы, трудящиеся Архангельска и Средней Азии, люди разных профессий отдавали все свои силы и энергию, чтобы помочь стране в борьбе против фашистских захватчиков. Тогда-то Елизавета Ивановна Быкова, стремясь внести и свой вклад в общее дело, выступила инициатором шефской работы в госпиталях. Десятки лекций и сеансов одновременной игры провела она из наших ведущих шахматисток среди раненых бойцов и командиров, заслужив их любовь и признательность.

Давно уже отгремели бои, но и сейчас двукратная чемпионка мира, международный и заслуженный мастер спорта Быкова не порывает связей с воинами Советской Армии. Она — частый гость в подразделениях и военных училищах, неоднократная участница различных армейских соревнований.

Недавно в торжественной обстановке экс-чемпионке мира Е. И. Быковой был вручен нагрудный знак «Отличник культурного шефства над Вооруженными Силами СССР», которым ее наградил президиум ЦК профсоюза работников культуры «за активную помощь командирам и политорганам в коммунистическом воспитании советских воинов».

Теперь в списке крупнейших деятелей науки, культуры и искусства — активистов военно-шефской работы рядом с именами лауреата Ленинской премии композитора В. Соловьева-Седого, народных артистов СССР М. Жарова, Р. Симонова, Л. Свердлина, члена-корреспондента Академии наук СССР А. Пудовика, заслуженной артистки РСФСР В. Обуховой и других впервые появилась «шахматная фамилия» — Быкова.

Победа на командном первенстве СССР — высшее достижение армейских шахматистов.
НА СНИМКЕ: лидеры армейцев Е. Геллер и Е. Васюков получают награды.

АЛЬБУРТ — ВАСЮКОВ
XXXV чемпионат СССР, Харьков, 1967 г.
Защита Алехина

В этой партии нет сложных планов и замысловатых перегруппировок фигур. События развивались по такой схеме. Черные наращивали давление в центре и исподволь подбирались к неприятельскому королю. Ну, а белые? Белые фигуры исполняли соло, но не в ансамбле, а каждая по себе. Не удивительно, что это привело к катастрофе.

1. e4 Kf6 2. Kc3 d5 3. ed.

Считается безопасным для черных. По всей видимости, не без оснований. В отличие от скандинавской защиты белая пешка «с» загорожена конем, а ведь именно с ее продвижением белые связывают там надежды на дебютный перевес.

3...K:d5 4. K:d5.

Более чем безобидный ход. Черный ферзь попадает на активную позицию в центре, откуда согнать его не так просто.

В партии Симагин — Багиров (Москва, 1968 г.) было сыграно 4. Фf3 e6 5. Cc4 Kb4 6. Cb3 K8c6 7. Kge2 Ka5 8. Ca4 Cd7 9. a3 Kd5 10. K:d5 C:a4 11. Ke3 Cc6 12. Фh5 b6 с примерным равенством.

Пахман в своем руководстве считает, что ничего не получают белые и после 4. Cc4. С этим выводом можно согласиться. Но вариант, указанный им в подтверждение своего мнения — 4. Cc4 Kb6 5. Cb3 c5 6. Фh5 e6 7. d3 Kc6 8. Kge2 g6 9. Фf3 Cg7, нуждается в уточнении. В заключительном положении ходом 10. Ke4! с угрозами 11. K:c5 и 11. Cg5 белые получают перевес. На 4. Cc4 черным проще всего отвечать 4...e6 с надежной позицией, а если и играть 4...Kb6, то связывать это с ходом 5...Kc6.

4...Ф:d5 5. d4 Kc6 6. Kf3 Cg4 7. Ce2 0—0—0 8. c3 e5 9. 0—0.

Осложнения, возникающие после 9. K:e5 C:e2 10. Ф:e2 K:e5 11. Ф:e5 Ф:g2 12. Лf1 Cd6, вели к очевидной выгоде черных.

9...ed 10. cd Cd6.

Не попадаясь в расставленные белыми сети: 10... K:d4? 11. K:d4 C:e2 12. Ф:e2 Ф:d4 13. Cg5! Фd3 14. Лad1. Не имело смысла «закусывать» пешкой «d» и в такой редакции: 10... C:f3 11. C:f3 Ф:d4 12. Фb3. Чтобы не попасть в худшее положение, черным пришлось бы вернуть обратно свою лишнюю пешку.

11. Ce3 Kpb8 12. h3 Cd7 13. Фc2.

Ход, сделанный из общих соображений, без ясно очерченной цели. Поддерживало равновесие 13. Лc1.

13...f6 14. a3.

Парируя позиционную угрозу 14...Kb4 с последующим Cb5 или Cc6 — в зависимости от ответов белых. Не так эффективно немедленное 13...Kb4 (вместо 13...f6) из-за 13. Фc4 Cc6 14. a3 Ф:c4 15. C:c4 Kd5 16. Ke5! А теперь у белых отнята возможность прыгнуть конем на e5.

14...Лde8.

Подготавливая маршрут Kc6—e7—f5, после чего фигуры белых на линии «е» будут чувствовать себя не слишком уютно.

15. Лfd1 Ke7 16. Фc4 Cc6 17. Фc1 g5.

В результате беспланoвой игры белых черные удобно расположили свои силы и приступают к штурму неприятельского короля.

18. Ke1 h5 19. Cf3 Фf5 20. Фb1.

Прямолинейные попытки белого ферзя напасть на своего черного коллегу терпят неудачу: каждый раз размен ферзей оказывается невыгодным для белых.

20...C:f3! 21. K:f3 Фd5.

Конечно, хорошо и простое 21...Ф:b1 и затем 22...Kd5 с сильным давлением. Но при ферзях шансы черных на успех еще выше.

22. Kd2.

В этой ситуации 22. Фa2 еще менее выгодно хотя бы из-за 22...g4, не говоря уже о 22...Ф:a2 и 23... Kd5.

22...Kf5 23. Kf1 Kh4 24. f3 K:g2!

Напрашивающаяся жертва. Такие ходы делаются обычно без раздумий.

25. Kp:g2 g4 26. h4 Ф:f3+ 27. Kpg1.

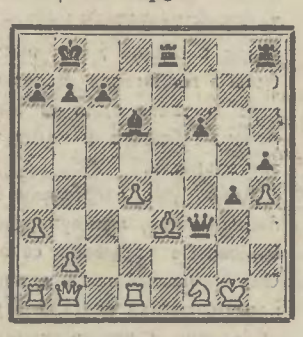

27...Л:e3! 28. K:e3 Ф:e3+ 29. Kpf1 Фf3+ 30. Kpg1.

На 30. Kpe1 следовало 30...Лe8+ 31. Kpd2 Лe2+ 32. Kpc1 Фe3+.

30...Ch2+!

Выигрыш достигался и другими путями, но этот наиболее логичен и изящен.

31. Kp:h2 Фf2+.

Белые сдались ввиду варианта 32. Kph1 g3 33. Лd2 g2+ 34. Kph2 g1Ф++.

Примечания гроссмейстера Е. ВАСЮКОВА.

ФЛАГМАН АРМЕЙСКИХ ШАХМАТ

ЗДЕСЬ людно каждый вечер. И можно встретить воина в любом звании и из любого рода войск. Вот над доской склонился седовласый генерал, играющий против совсем юного суворовца. Рядом — бывалый моряк, капитан первого ранга, с трудом отбивает атаку сержанта - артиллериста... Здесь — это в Шахматном клубе Центрального дома Советской Армии имени М. В. Фрунзе, одном из любимых мест, где проводят свободное от службы время солдаты и офицеры Московского гарнизона.

Старейший спортивный коллектив по праву считается флагманом армейских шахмат. В дни славного юбилея Вооруженных Сил клуб отметит свое сорокалетие.

Здесь сформировалось и окрепло мастерство трехкратного чемпиона СССР, а в прошлом младшего сержанта, гроссмейстера Л. Штейна, чемпиона мира в игре по переписке гроссмейстера ИКЧФ, старшего лейтенанта запаса В. Загоровского, международных мастеров И. Кана, рядовых П. Дубинина и В. Осноса, мастеров спорта офицеров Н. Головко, Х. Мучника, Я. Эстрина, Б. Наглиса, ефрейтора Н. Мясникова, матроса А. Новопашина и многих, многих других.

Десятки воинов стали кандидатами в мастера, сотни — разрядниками. И сейчас, пожалуй, нет такого округа или флота, где бы не служили воспитанники этого шахматного коллектива.

История развития армейских шахмат неразрывно связана с ЦДКА (ЦДСА). В 1928 году в созданном Центральном доме Красной Армии была открыта шахматная комната, позволившая организационно объединить любителей этой древней и мудрой игры в столичном гарнизоне. В качестве инструктора на работу был приглашен опытный первокатегорник Н. Павлов-Пьянов, которого спустя некоторое время заменил известный мастер И. Кан, с успехом проработавший в этой должности более двадцати лет. Первым председателем шахматной секции был избран комбриг Рутынь, а секретарем — красный командир Глазунов.

Стали регулярно проводиться квалификационные турниры, командные соревнования, товарищеские встречи с шахматистами других гарнизонов, выезды в части и военно-учебные заведения, летние лагеря и т. д. Большим интересом пользовались турниры с участием мастеров. Они способствовали популяризации шахмат и росту спортивного мастерства. В одном из таких соревнований красноармеец (ныне полковник) А. Дурнев нанес поражение чемпиону СССР Б. Верлинскому, а краском Чистяков выиграл у сильного мастера Н. Зубарева.

В 1945 году, едва отзвучали победные залпы салюта, шахматная комната ЦДКА вновь гостеприимно распахнула свои двери. Опять начали проводиться различные турниры и первенства, лекции и сеансы одновременной игры.

Частыми гостями воинов стали гроссмейстеры и мастера. О возросшем шахматном мастерстве армейцев тех лет свидетельствует результат сеанса экс-чемпиона мира М. Эйве, состоявшийся в ЦДКА в 1946 году. После 8 часов утомительной борьбы на 30 досках, когда стрелки часов уже показывали начало третьего ночи, Эйве, наконец, облегченно вздохнул и воскликнул: «А

я все-таки выиграл 8 партий!». Остается лишь добавить, что в 15 встречах голландский гроссмейстер потерпел поражение, а семь — свел вничью.

Спустя три года «участь» Эйве «разделил» чемпион Венгрии гроссмейстер Л. Сабо. Играя против 25 соперников, он одержал лишь 5 побед, в 12 партиях принужден был капитулировать и 8 свел вничью.

В 1950 году возобновились всеармейские первенства. Первый чемпионат Вооруженных Сил по шахматам, проходивший в ЦДСА, принес заслуженную победу ординатору Главного военного госпиталя им. Бурденко кандидату в мастера майору Н. Головко. Второе и третье места поделили кандидаты в мастера офицер П. Гольдштейн и чемпион Краснознаменного Балтийского флота старший матрос П. Кондратьев, получивший в том же году звание мастера.

Подлинной кузницей шахматного мастерства явились ежегодные первенства Московского гарнизона. Победители их — офицеры Я. Эстрин, Н. Головко, В. Загоровский, Х. Мучник, ефрейтор Н. Мясников, матрос А. Новопашин и служащий С. Соколов вскоре стали мастерами спорта.

Весной 1956 года столичные армейцы провели свой первый международный товарищеский матч с командой Монгольской Народной Республики, прибывшей в Москву для участия в XII Всемирной шахматной олимпиаде. Дебют сказался успешным. Наши шахматисты одержали уверенную победу — 8 : 2.

Важное значение для дальнейшего развития шахматного спорта в Вооруженных Силах имел приказ министра обороны СССР, поставивший перед командирами и политорганами задачи улучшения массовой работы по шахматам и повышения спортивного мастерства армейских и флотских шахматистов. Общее руководство шахматным движением в Вооруженных Силах было возложено на Центральный дом Советской Армии имени М. В. Фрунзе, окружные, флотские и групп войск Дома офицеров. Шахматы были включены как обязательный вид спорта во всеармейские спартакиады.

Смотром проделанной работы стали ежегодные личные и командные чемпионаты Вооруженных Сил, которым предшествуют многочисленные отборочные турниры.

Сейчас шахматы — один из самых популярных и массовых видов спорта в армии и на флоте. Шахматный коллектив Вооруженных Сил насчитывает пять международных гроссмейстеров — Е. Васюков (МВО), Е. Геллер (ОДВО), Э. Гуфельд (КВО), В. Либерзон (МО ПВО), С. Фурман (ЛВО), 40 мастеров спорта, 150 кандидатов в мастера и свыше 2500 перворазрядников. Если к ним добавить шашистов высших разрядов (этот вид спорта начал культивироваться в Советской Армии с 1964 года, то приведенные выше цифры почти удвоятся.

Только в истекшем году звание гроссмейстера было присвоено старшему сержанту сверхсрочной службы Э. Гуфельду, международного мастера — младшему сержанту В. Савону (КВО) и служащему А. Лутикову (ОДВО), 12 шахматистов и шашистов стали мастерами спорта, 60 — кандидатами в мастера.

Большую роль в деле дальнейшего развития шахматного и шашечного спорта, повышения мастерства армейских и флотских спортсменов сыграл созданный по указанию министра обороны при ЦДСА Центральный шахматный клуб Вооруженных Сил.

Центральный Дом Советской Армии имени М. В. Фрунзе выступил инициатором проведения совместно с редакциями газеты «Красная звезда» и журнала «Советский воин» всеармейских массовых конкурсов решения и составления шахматных и шашечных композиций. В этих увлекательных заочных соревнованиях (их было проведено в общей сложности 17) приняли участие более 100 тысяч воинов. Многие из них впервые получили, а другие повысили свою спортивную квалификацию.

Сейчас подводятся итоги 1-го международного конкурса по шахматной композиции, посвященного 50-летию Советских Вооруженных Сил, который был организован ЦДСА и редакцией журнала «Советский воин».

В своей повседневной работе ЦШК ВС опирается на широкий общественный актив. Бескорыстно служат любимому делу полковник в отставке В. Мышковский, полковник А. Калинин, инженер-подполковники М. Загоровский и Р. Минасян, инженер-капитан Б. Шкиткин, майоры в отставке М. Георгиевский и В. Сорокин и многие другие. Растет мастерство армейских шахматистов и шашистов. Все чаще их имена встречаются в числе победителей всесоюзных международных турниров. Четырежды возвращался на Родину с золотыми медалями студенческого чемпионата мира по шахматам младший сержант В. Савон, трижды привозил такие же награды рядовой А. Капенгут (ПрибВО), золотую медаль чемпиона Европы по стоклеточным шашкам завоевал рижский гроссмейстер рядовой А. Андрейко, гроссмейстер Е. Геллер, поделив второй приз на межзональном турнире в Тунисе, получил право продолжать борьбу за мировую шахматную корону.

В юбилейной 4-й Спартакиаде народов СССР, посвященной 50-летию Великого Октября, приняли участие 15 сильнейших шахматистов Вооруженных Сил. Двое из них — Е. Васюков и В. Либерзон — удостоены наград высшего достоинства, московский мастер А. Лейн и ростовская перворазрядница дочь офицера Н. Фокина награждены серебряными медалями, а Е. Геллер и Э. Гуфельд — бронзовыми.

Блестящего успеха добились армейские мастера и на последних чемпионатах страны. И как достойная награда за трудный и тернистый путь, пройденный ими за сорок лет, в Центральном шахматном клубе Вооруженных Сил, на самом почетном месте, установлены два драгоценных приза — кубки Советского Союза по шахматам и шашкам.

А. ГУРВИЧ,
старший тренер Центрального шахматного клуба ВС при ЦДСА.

НА СНИМКЕ: А. Хасин беседует с О. и Е. Рубцовыми.

ЕМУ ПРОСТО НУЖНА БОРЬБА...

До войны он был на редкость непоседливым мальчишкой. На Днепр? — Пожалуйста! Штанга? — даешь штангу! Футбол? — Даешь футбол! О любимом волейболе не приходилось и говорить. И только с шахматами дело обстояло сложнее: играют в них, как известно, сидя, а усидчивости у мальчишки не было и на грош.

С трафаретным, традиционным обликом шахматиста его могли бы сблизить прописанные врачом очки, но... Рецепт на них был заброшен, и Хасин продолжал до поздней ночи пасовать у сетки, уже не глазами, а каким-то шестым чувством распознавал приближающийся к нему сто раз клееный-переклеенный мяч.

Как правило, Каисса не очень-то жалует тех, кто легкомысленно относится к ее искусству, но для Хасина она «сделала исключение». И даже подала ему лет за пять до войны знак своей особой милости.

Но Хасин либо не понял, либо не принял его. Тринадцатилетним мальчишкой он неожиданно для самого себя выиграл целую серию соревнований пионерских дворцов Киева, попал в финал, был там за полное незнание теории дебютов и эндшпилей нещадно бит и... на три года покончил с серьезными шахматами.

Во Дворец пионеров к Александру Марковичу Константинопольскому он пришел уже с паспортом в кармане. Ему было нелегко: в высшей «лиге» дворца занимались тогда молодой мастер Бронштейн, кандидат в мастера Банник и другие талантливые, знающие многие секреты мастерства ребята.

Он очень быстро попал в эту когорту избранных, за год став первокатегорником. Однако дебют его в финале чемпионата дворца оказался последним юношеским турниром Хасина. Началась война.

Его эвакуировали вместе с заводом, на котором он работал слесарем. И после работы — о том, чтобы отпроситься с утра, не могло быть и речи — он штурмовал двери то районного, то областного военкоматов. Точнее, не штурмовал, а брал осадой, измором. «Играл партию на три доигрывания» и, наконец, добился своего: попал курсантом в минометную школу в Перми.

Впрочем, в школе все началось «по-новой». Понадобилось огромное упорство Хасина, чтобы его все же признали годным к строевой службе.. в очках. Но в городе не было стекол: оптические заводы страны работали для фронта. И Хасин искренне обрадовался, когда приказ командования досрочно отправил всех курсантов под Сталинград.

Он участвовал в битве на Волге в самые трудные дни. Дождаться разгрома и окружения армии Паулюса в своей минометной роте ему уже не пришлось: под самый Новый год Хасину в госпитале ампутировали обе ноги...

Год он провел на больничной койке и расстался с ней для того, чтобы, сжав зубы, сесть за студенческий стол. Он выбрал себе профессию педагога.

...Многие города нашей страны стали для Хасина вехами жизненного пути. Киев — там прошло детство. Сталинград — там он воевал. Москва — здесь он впервые играл в полуфинале страны, принимая одновременно свои первые экзамены в школе. Ленинград — там он стал мастером. Стал в то время, когда этого звания удостаивались ежегодно лишь два-три человека во всей стране.

Его дальнейшая жизнь на первый взгляд более «обычна». 11 лет отдал школе, потом стал методистом Центрального шахматного клуба. Но сам Хасин помнит до мелочей и свой первый успешный полуфинал страны, когда, стартовав с $8^1/_2$ очками из 9, он почувствовал в себе настоящую шахматную силу. И каждый из пяти чемпионатов СССР, в которых он участвовал. И то время, когда он, дважды финалист страны, впервые по-настоящему занялся шахматной теорией и стал теоретиком «не из последних». И Гастингс, где, пропустив вперед лишь Таля и Глигорича, он завоевал первый балл международного мастера, и Кисловодск, где в международном турнире ЦШК он получил второй балл и это звание.

Он мог бы очень много интересного рассказать о турнирах, в которых участвовал. О первенствах Москвы, где становился призером, о том, как два раза тренируемая им студенческая команда становилась чемпионом мира, о выступлениях за сборные «Спартака» и Москвы, о занятиях со многими именитыми шахматистами. Но охотно он рассказывает только о своей работе с детьми.

— Я люблю их и учу не дебютам, а борьбе. Может быть, потому, что сам признаю в шахматах в первую очередь борьбу: в дебюте, миттельшпиле, эндшпиле — все равно. Свои партии, законченные без борьбы, могу пересчитать по пальцам...

Он говорит это, а я вспоминаю недавно услышанные слова Давида Бронштейна:

— Ребята, которых учит Хасин, не могут играть плохо...

Да они плохо и не играют. На «лицевом счету» Хасина — мастер Елена Рубцова, двукратная чемпионка страны среди девушек Вера Стенина, чемпион университета мастер Борис Гулько... Словом, не случайно президиум Шахматной федерации страны единогласно проголосовал за присвоение Абраму Иосифовичу Хасину звания заслуженного тренера СССР.

Но самое странное то, что о себе блестящий педагог Хасин знает куда меньше, чем о своих учениках. Стратег он или тактик? Хасин только пожимает плечами.

— Говорят, иногда я слишком резво играю. Может быть, так оно и есть. А может быть, все дело в том, что в шахматах мне нужна борьба...

Он отлично понимает, что иногда это стремление стоит ему пары верных очков в таблице. Иногда, даже когда нездоровится, он все же отказывается от предлагаемой ничьей и... доигрывает по 9 отложенных партий в 11 турах, как это случилось недавно в Московском международном турнире МГУ. Что поделаешь: в шахматах Хасину нужна борьба...

Я. ВЛАДИМИРОВ.

СИМАГИН — ХАСИН
Ферзевый гамбит
Международный турнир МГУ, Москва, 1968 г.

1. c4 Kf6 2. Kf3 e6 3. e3 d5 4. b3 Cd6 5. Cb2 0—0 6. Ce2.

Я бы предпочел 6. d4 с последующим Cd3.

6...b6 7. 0—0 Cb7 8. Kc3 Kbd7 9. d4 a6.

Так как черные задумали поставить ферзя на e7, необходимо обезопасить себя от выпада Kb5.

10. Фc2 Фe7 11. Лad1.

Белые готовы организовать давление на пешку d5 в случае возможного c5 или e5 и заодно отражают угрозу Ca3, подготавливая отход слона на поле a1.

11...Лac8 12. cd ed 13. Kh4.

Провоцируя выпад 13... Kg4? 14. g3! K:h2?? 15. Kf5, и черные остаются без фигуры.

13...g6 14. g3 Лfe8 15. Cf3 Ke4 16. Ke2.

Белые уводят коня, опасаясь связки после 16. Лfe1 Cb4! с угрозой c5, а на 16. Kg2 неприятно 16... Kg5.

16...c6!

Откладывая продвижение c5 на более благоприятный момент, черные при случае собираются перевести ладью по седьмой горизонтали поближе к королевскому флангу.

17. Cg2 Лc7 18. Kph1.

Этот ход слишком прямолинеен. Белые собираются сыграть 19. f3 и уводят короля с диагонали g1—a7, но забывают о коне h4. На мой взгляд, следовало играть 18. Kf3.

18...f5 19. f3 Kef6 20. Kc3?!

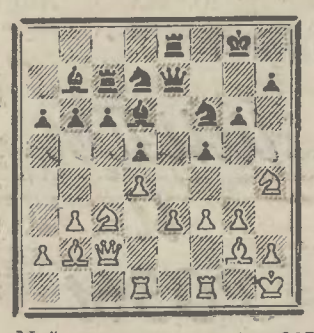

Мой партнер не желает примириться с крушением своих планов после 20. Cc1 c5.

20...c5.

Конечно, черные не попадают в ловушку 20. Ф:e3? 21. Ke4! K:e4! (если 21...de или 21...fe, то 22. Cc1! ef 23. C:e3 fg+ 24. K:g2, и белые выигрывают ферзя за две фигуры и пешку) 22. fe, и здесь черным, вероятно, лучше всего отдать качество путем 22...Л:e4! с неясной игрой.

Но еще сильнее, вероятно, было 20...Kh5! с различными угрозами. Во время партии мне не понравился вариант 21. Фf2 Ф:e3 22. Лde1 Ф:f2 23. Л:e8+ Kpf7 24. Л:f2 Kp:e8 25. Лe2+ и 26. f4. Объективно с лишней пешкой черные должны выиграть, но мне казалось, что можно достичь большего.

21. Фb1 cd 22. ed f4!

Именно из-за этой возможности черные отказались от выигрыша пешки.

23. Лfe1 Фf8 24. Л:e8 Ф:e8 25. Лe1 Фf7 26. g4.

Проигрывало 26. gf Kh5 и т. д. Или 26. Ke2 fg 27. hg Kh5 28. Kph2 K:g3! 29. K:g3 Фf4. Не спасало и 28. f4 K:g3+ 29. K:g3 Ф:f4, и черные остаются с лишним материалом.

26...Kf8 27. g5.

Черные угрожали 27... Ke6 или 27...Лe7. Конь на h4 в опасности.

27...Kh5 28. Ch3 Kg7 29. Ka4! Kfe6!

Имея мало времени, не стоит открывать диагональ слону b2 после 29...b5 30. Kc5!

30. C:e6 K:e6 31. K:b6 K:g5 32. Ka4 Лe7 33. Kc5 C:c5 34. dc d4!

При разноцветных слонах нужно энергично атаковать!

35. Л:e7 Ф:e7 36. Фf1!

К немедленному проигрышу вело 36. Фd3 Фe1+ 37. Kpg2 Cc8! Или 36. Фd1 Kh3! 37. Ф:d4 Фe1+ 38. Kpg2 Фe2+! 39. Kp:h3 Cc8+ 40. Kf5 Ф:f3+ 41. Kph4 Фh5×.

36...Ф:c5 37. Фd3.

Сразу проигрывало 37. Фc4+ Ф:c4 38. bc d3 39. Cc3 C:f3+! 40. Kpg1 Cg4.

37...Ke6 38. Kg2 g5 39. Ke1 g4 40. Kpg1 Фe5 41. Kpf1 g3 42. hg fg 43. Cc1.

Прикрывая пункт f4. После 43. Фe2 эндшпиль безнадежен для белых, так как у черных слишком много проходных пешек.

43...Фh5 44. Kpe2! Фh3!

После 44...Фh2+ 45. Kpd1 g2 46. Фe2 g1Ф 47. Ф:e6+, несмотря на лишнего ферзя, черным не спастись от вечного шаха.

45. Cd2 g2! 46. Kpf2 Фh4+! 47. Kp:g2 Ф:e1! 48. Ф:h7+.

Белые пытаются организовать сопротивление без фигуры. Проигрывало 48. C:e1 Kf4+.

48...Kp:h7 49. C:e1 Kpg6 50. Cg3 Kpf5 51. Kpf2 Kf4 52. Ch2 Cd5 53. Cg3 Cc6 54. Ch2 Kd3+ 55. Kpe2 Ke5 56. f4 Cb5+ 57. Kpd1 Kf3 58. Cg3 Kpe4 59. a4 Cd7 60. Cf2. Белые сдались.

Примечания международного мастера А. ХАСИНА.

ОЛИМПИАДА ПИОНЕРОВ

Закончился первый этап пионерской олимпиады столицы. Он был проведен по швейцарской системе при участии 68 юных шахматистов (1954 года рождения и моложе). Из этого числа 11 ребят имели 2-й разряд, остальные — третий. Состав участников соревнования продемонстрировал (в который раз!) безответственность руководителей шахматных кружков районных домов пионеров. Только два (!) дома пионеров (Ждановский и Москворецкий), а также ДКШ Ждановского района прислали своих представителей. Две трети участников турнира составляли воспитанники Дворца пионеров и Центрального шахматного клуба.

Были и отрадные явления. Так, впервые на городскую арену вышли юные шахматисты ДСШ МПС (руководитель — мастер И. Коган) и Дворца культуры МАИ (руководитель — мастер В. Лепешкин). И хотя сыграли они не совсем удачно, что поделаешь — первый блин комом!

После девяти туров выявились счастливцы, попавшие в финальный турнир. Это прошлогодний чемпион Саша Горчаков (Москворецкий РДП) и самый юный участник, восьмилетний Артур Юсупов (Дворец пионеров) — по $7^1/_2$ очков, Саша Резницкий и Саша Шимановский (оба — МДП), Коля Струтинский (Ждановский РДП) — по 7 очков, Юра Кашин, Алеша Кирпичников, Сережа Соловьев, Миша Филин и Женя Якунин — по $6^1/_2$ очков, Коля Заиюльев — 6 очков (все — МДП).

В финале, который начался 11 февраля, к ним присоединились юные перворазрядники Витя Быховский и Володя Пимонов (оба — МДП).

Е. ПЕНЧКО,
главный судья олимпиады.

ОТ РЕДАКЦИИ. В районных домах пионеров столицы — 16 шахматных кружков, в которых занимаются около четырехсот юных шахматистов. Однако результаты их работы оставляют желать лучшего.

Приведем некоторые факты. Из 39 участников полуфиналов юношеского первенства Москвы только пять шахматистов - перворазрядников представляли районные дома пионеров. В полуфинале первенства столицы среди девушек играли шахматистки 4-го и 3-го разрядов. Из 25 участниц было 8 представительниц Калининского ДКШ, Тимирязевского ДКШ, Краснопресненского и Ждановского домов пионеров. Остальные 12 районных домов участниц не выставляли.

Может быть, в районах ведется большая массовая работа! Снова обратимся к фактам и увидим весьма неприглядную картину.

Идут соревнования по шахматам по программе спартакиады школьников Москвы. В Октябрьском районе, где более 40 школ, играют 4 команды; в Ленинском районе — 5 команд, в Ждановском районе из 87 школ в соревнованиях участвуют шесть.

К сожалению, в большинстве районных домов пионеров не видно ни массовости, ни спортивного мастерства юных шахматистов. Где же результаты работы опытных тренеров мастеров В. Черных (Ждановский ДКШ), В. Титенко (Фрунзенский РДП), кандидатов в мастера Р. Альтшулера (Бауманский РДП), Ф. Френкеля (Дзержинский ДКШ) и многих других!

Вопрос о развитии шахмат среди школьников и повышении спортивного уровня юных должен стать одним из главных в деятельности Московской федерации.

ВТОРОЙ ГОД ПОДРЯД

В шахматном клубе МГУ закончился финальный турнир на первенство университета, которому предшествовали отборочные соревнования кандидатов в мастера и сильнейших перворазрядников. В завершающем этапе приняло участие 8 мастеров и 6 кандидатов в мастера.

После двухмесячной борьбы первое место и звание чемпиона МГУ второй год подряд завоевал студент факультета журналистики мастер Игорь Зайцев. Победитель прошел все соревнование без единого поражения, набрав $9^1/_2$ очков. На полочка отстал выпускник юридического факультета мастер С. Краснов. Третье и четвертое места с результатом $8^1/_2$ очков поделили мастера И. Ватников (тренер МГУ) и Ю. Разуваев (студент исторического факультета). Студент экономического факультета мастер М. Дворецкий и выпускник механико-математического факультета кандидат в мастера Е. Гик набрали по 8 очков. Евгений Гик вторично выполнил квалификационную норму для получения звания мастера спорта. Только полочка не хватило студенту механико-математического факультета Б. Рывкину для выполнения мастерского норматива. Он набрал $7^1/_2$ очков и занял седьмое место.

По итогам первенства университета будет скомплектована команда, которая примет участие в международных соревнованиях и в первенстве Москвы среди вузов.

В заключение приводим одну из партий чемпиона МГУ.

ЗАЙЦЕВ — БИТМАН
Сицилианская защита

1. e4 c5 2. Kf3 Kc6 3. d4 cd 4. K:d4 Kf6 5. Kc3 d6 6. Cc4 e6 7. Ce3 Ce7 8. Фe2 0—0 9. 0—0—0 d5.

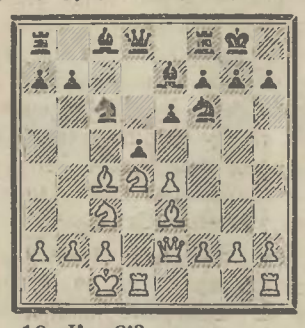

10. K:e6!?

Впервые этот ход встретился в партии Зайцева против Гика из прошлогоднего первенства МГУ. Как показал анализ, у черных достаточные защитительные ресурсы.

10...fe 11. ed Ka5 12. de Фe8!

Упомянутая партия Зайцев — Гик продолжалась 12...Фc7 13. Cd5 Фe5 14. f4 Фf5 15. h3 с явным преимуществом у белых. На сей раз Битман усиливает защиту черных.

13. Cb5 Kc6 14. Лhe1 a6 15. Cc4 b5 16. Cb3 Ka5 17. Cd5 Лb8 18. Cf4 K:d5.

Значительно сильнее было 18...Лb6! Теперь же у белых опасная инициатива.

19. K:d5 Лb7 20. Лd3 Kc6 21. Лg3 g6 22. Фe4 Kd8 23. Kc7 Л:c7 24. C:c7 K:e6 25. Cb6 Cd6 26. Лd3 Cf4+ 27. Kpb1 Фf7 28. g3 Ch6 29. Лd6 Kg5 30. Фb4 Kf3.

Конь слишком уж отдаляется от театра военных действий.

31. Лed1 Ce6 32. Лd8 C:a2+ 33. Kpa1 Ce6 34. Cc5 Лe8 35. Фe4 Kd2 36. Фa8 Cd7 37. Лe1 Лf8 38. C:f8 C:f8 39. Л:f8+ Ф:f8 40. Фd5+. Черные сдались.

В КОЛЛЕГИИ СУДЕЙ

● В № 1 бюллетеня «Шахматная Москва» от 12 января с. г. был опубликован список судей, состоящих на учете в столичной организации после проведенной перерегистрации. В этом списке по вине комиссии ошибочно пропущены международные арбитры А. Котов, В. Чудова и судьи республиканской категории И. Калиновский, Е. Кузин и А. Лиенталь.

● На последнем заседании Московской городской коллегии судей принято решение о проведении семинара повышенного типа для судей по шахматам. Семинар начнет работать с 28 февраля по средам в Центральном шахматном клубе. На семинар допускаются судьи и актив. По результатам занятий могут быть присвоены судейские категории.

Московская хроника

● Закончился полуфинал первенства «Труда» по шахматам, в котором было 50 участников. 1—3-е места поделили кандидаты в мастера Волкевич, Иванов и Сизов, набравшие по $7^1/_2$ очков из 10. Они получили право участия не только в финале «Труда», но и в полуфинале первенства Москвы. Успешно сыграли в турнире две молодые перворазрядницы — Татьяна Попова и Радмила Попивода. Попова набрала $6^1/_2$ очков (против девяти кандидатов в мастера и одного перворазрядника), перевыполнив норму на получение разряда кандидата в мастера, а Попивода с $5^1/_2$ очками выполнила норму кандидатского балла.

● В полуфинале шахматного первенства ЦШК (вторая группа) лидируют мастера Чаплинский — 7 очков из 9, Агейченко — $5^1/_2$ (7) и Письменный — 5 (7).

● 10 туров будет сыграно в четвертьфинале первенства Москвы, где играют 88 шахматистов — представители всех спортивных обществ. После семи туров впереди идут кандидаты в мастера Кременецкий, Храмцов — по 6 очков, Ю. Ефремов, Кунинджи, Манин и Тарасевич — по $5^1/_2$.

● 14 кандидатов в мастера играют в финальном шахматном турнире ЦШК. Победители получат право на матч с мастером. Лучшие шансы имеют Бондарь — 6 очков из 7 и Железный — 4 (5).

● Заканчивается полуфинал женского первенства «Труда» по шахматам. Все партии сыграла Саборская, набравшая 8 очков из 12. У Сиротиной — 7 (9), Квасовой — $6^1/_2$ (10).

НА СТАРТЕ 56

Раз в три года по спортивному календарю финал шахматного первенства Москвы становится одновременно и полуфиналом первенства Советского Союза. Именно так и будет в наступившем 1968 году. Надо ли говорить, насколько это повышает значение предстоящих соревнований, усиливает интерес к ним.

Уже почти полгода назад шахматистки столицы начали борьбу за право участвовать в первенстве страны. В двух группах четвертьфинала (одна по швейцарской, другая — по круговой системе) играло свыше 60 шахматисток первого и второго разрядов.

В начавшемся 12 февраля полуфинале первенства столицы к победительницам четвертьфинала присоединились 4 мастера (Л. Белавенец, О. Игнатьева, Н. Медяникова, О. Рубцова), участницы финала последнего первенства СССР (Н. Афанасьева, И. Каторович, Н. Калашникова, Л. Постникова, М. Шумилина) и шахматистки, набравшие свыше 50 процентов очков в финале юбилейного шахматного первенства столицы прошлого года.

Всего в четырех группах полуфинала играет 56 шахматисток. По три победительницы от каждой группы получат право участвовать в финале первенства Москвы.

После двух туров по 2 очка имеют мастер Н. Медяникова, перворазрядницы В. Самборская и Е. Шмидткс. По $1^1/_2$ очка из двух у В. Чернышовой и М. Шумилиной.

Турнир проходит в Центральном шахматном клубе по понедельникам и четвергам. Начало туров в 18 час. 30 мин.

В. СОКОЛОВА,
главный судья соревнования.

Всего три тура осталось до окончания полуфинальных соревнований московских журналистов. Только три победителя от каждой группы скрестят оружие в финальных поединках с гроссмейстерами и мастерами, поэтому борьба на финише носит необычайно острый характер. Из 24 участников только один Н. Козлов («Экономическая газета») пока не испытал горечи поражения.

«Черным днем» для лидера одного из полуфиналов И. Линдера («Международная жизнь») явился день доигрывания: он потерпел два поражения, имея до того $5^1/_2$ очков из 6. Все же он сохраняет шансы на выход в финал. Уверенно лидирует Евг. Ильин (6 из 7). В борьбе за лидерство принимают участие также мастер А. Рошаль, перворазрядники С. Кипнис («Наука и жизнь») и В. Никифоров (ТАСС).

В другом полуфинале уверенно могут смотреть в будущее Н. Козлов и В. Васильев («Советский спорт»). У первого 6 очков из 8, у второго — на пол-очка меньше. Их преследуют кандидат в мастера Ю. Сазонов (АПН) и Л. Чернецкий («Литературная газета»).

ШИПЫ И РОЗЫ

Конечно, на финише еще возможны неожиданности и сенсации, которых вообще немало в этом турнире. Так, перворазрядник В. Черняк («Московский комсомолец») нанес поражение мастеру А. Рошалю, другой представитель той же редакции Б. Иоффе — опытному И. Голику, а С. Кипнис — кандидату в мастера Евг. Ильину.

Острая борьба **Черняка** с **Рошалем** (черные) привела к такой позиции.

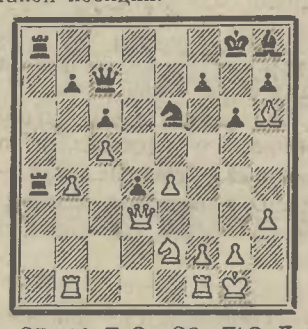

25. f4 Лa3 26. Лb3 Лa1 27. Лbb1 Л8a3 28. Фc4 Л:b1 29. Л:b1 d3 30. f5! Kd8 31. Kf4 Лc3 32. Фa2 Cd4+ 33. Kph1 Фe7 34. Фd2 Фh4 35. K:d3 Cf6.

Нельзя 35...Ф:e4 из-за 36. Лe1.

36. e5! Фc4 37. ef Л:d3 38. Лe1! Ke6 39. fe!! fe 40. f7+!

Черные сдались. На 40...Kp:f7 следует 41. Фf2+ Kpe8 42. Фf8+ Kpd7 43. Фf7+ с быстрым матом.

Ю. КАРАХАН,
гл. судья турнира.

ЗАДАЧИ И ЭТЮДЫ

ПУБЛИКУЕТСЯ ВПЕРВЫЕ

№ 9. Л. ИСКРА
Омск

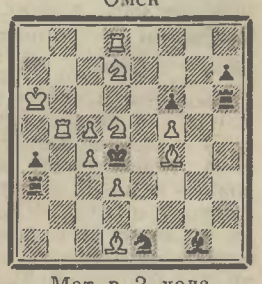

Мат в 3 хода

№ 10. С. ГРОДЗЕНСКИЙ
Москва

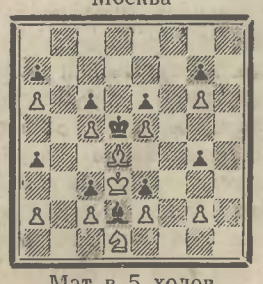

Мат в 5 ходов

Следующий номер «Шахматной Москвы» выйдет в среду 28 февраля с. г.

Л—45380 Типография издательства «Московская правда», Потаповский пер., 3. Редколлегия